盛京時報

發行者 康德新聞社 新京特別市
發行所 康德新聞社奉天支社 奉天市

報費 每月壹圓五角 每份零售…

三中井

第十二回建國節

追慕創業誓滅敵而後已

舉國誓行決戰

【新京】我滿洲國、在大東亞北邊、奠定國基、堅逾磐石、迄今已十有二年、三月一日、在光耀大東亞興隆史册、燦爛一頁中、又欣逢第十二回建國節矣、協和會以此佳日為期、追為建國創業之往昔、期全國國民打成一片、誓新完遂聖戰之決意、決定該日午前十時、當「國民總遙拜時間」屆時四千三百萬全國民、均各在其所在之職場、學校、家庭、街頭等處、向建國神廟總遙拜、祈念國萬無窮與聖戰必勝、不畏險阻、使義援助終始不渝、國勢卒得有今日之發展、國民生活終獲得今日之建全、此情此誼、實

【新京】我國自大同元年建國以來、迄今年三月一日、已十有二載、其間雖數遭英美妨害、但以親邦援助之懿意、畏蒙

皇帝陛下念及建國之淵源、乃始於惟神之道、當此決戰下、御日常生活、極盡嚴肅、以垂範黎庶、不容時刻或忘、當舉國力同襄聖戰、以酬親邦援助之懿意、畏蒙

十二度建國佳節、洵令人欣慶不已者也、是日清晨、畏蒙

皇帝陛下 御臨 建國神廟於日滿顯官參列侍候之下嚴肅擧行全國廟御儀親祭 建國元神御禮

天照大神建國元神之神麻祈禱國運隆昌、聖戰完遂、四千三百萬國民亦於是日同慶佳節、擧行紀念式典、並規定自廿七日至三月四日期間、為建國精神作興週間、以協和會各地分會活動為中心、展開農畜鑛工增産及儲蓄獻機運動全滿各地且於此期間、舉開講演會及展覽會以昂揚建國精神、協和會更向日華兩國派遣使節團如此以建國為中心力圖提高國民必勝之決意云

呼應親邦强化戰力

對各部門增産作更進一層努力

【新京】對於親邦日本政府此次內閣改組、於斷然分擔之態勢下、徹底共同之敵美英誓滅戰之滿洲國、藉此可謀更財政、運輸、食糧各部門之最緊要部門之陣容更新、能達成大東亞連合一体之內政治力的强化與決戰力之飛躍的增强、茲由於共榮圈磐石不動之最南面之基盤確立、整以有多大期待之敵美英必殺之決戰態勢、而為戰力補給之一大兵站基地、担負戰時任務之滿洲國、呼應親邦之非常態勢、益益强化促進日滿一德一心之骨肉關係、牢持舉國十國力、一路向決戰力達成邁進之決意、尤其對為最大使命之北邊鎭護與對日增强之基幹的農産物、鐵、炭、鋁非鐵金屬等之增産、更傾注深一層之努力、俾舉國一體、向絕對勝利總進軍、以副親邦之期待、

於此等對處遇期的增産生産行政機構之擴充、極上所需經費於十一年度預算、且下進行案議具體案、最近即可實現如斯敢行增産、擬推敲物量總反攻之舉國增産體制、由於此等諸施策展開與官民結束、更形整備强化、而增産要請緊急化之反面資材、勞務、技術等各部門之困難增加、當然在豫想中、包括與滿洲地域經濟提攜之本年度重工業政策展開過去十二年間所未會有之積極果敢對策、

積極果行決戰增産

對重工業行劃時期之對策

【新京】政府爲期確立決戰增産體制、擬當斷行統合產業總動力電氣事業、水力電氣建設局與滿洲電業合併以謀確立產業運營之一實體制、繼之、昭和製鋼、本溪湖煤鐵、東邊道開發等生產擴充最重點國內三大製鐵事業企業合併、決定設立滿洲製鐵株式會社之方針、生產擴充上之重要懸案問題相繼解決、此政府、對於戰時局遂行增産、所示積極果敢態度之一端也、今後方策頗堪期待、政府之鑛工政策、如前年十二月基本國策大綱所示、一國一切行動、唯以確保增產實效爲第一義、昭然甚明統制方式、亦遵從有方針、避免畫一的方式、頗有我國產業統制原則之緊一業一社主義、在該大綱、明示特別事業以外不予採取之方針、去年二月、滿炭改組、一業一社統制煤礦業遂至全面的大轉換、將來該大綱之實效主義、於所有部門、相繼實現、此次電力合併及製鐵合併、關於為增產推進之企業体分離統合問題遂行一段落、此與緊急事業進展相呼應、政府對鑛工增產之施策、更形積極化、即呼應戰局、關於輕金屬緊急增産、迅速的對日對鋁析衝結果、還期的增產計畫之一部、豫定康德十一年內完成、業已着手工程、且與輕金屬實施計畫相並行、決定緊急要請之特殊鋼增產方策、去年十二月、在總務廳設置關於為增產推進本部、且關於煤炭開始增產期間、同時新年伊始、武部長官一行即視察阜新、北票兩煤鑛及錦州省下重工業、此次復斷行電力、製鐵之合併、政府在兩合併所示、隨同之決意定突破一切困難、可豫想遂行增産、今後方策、更關

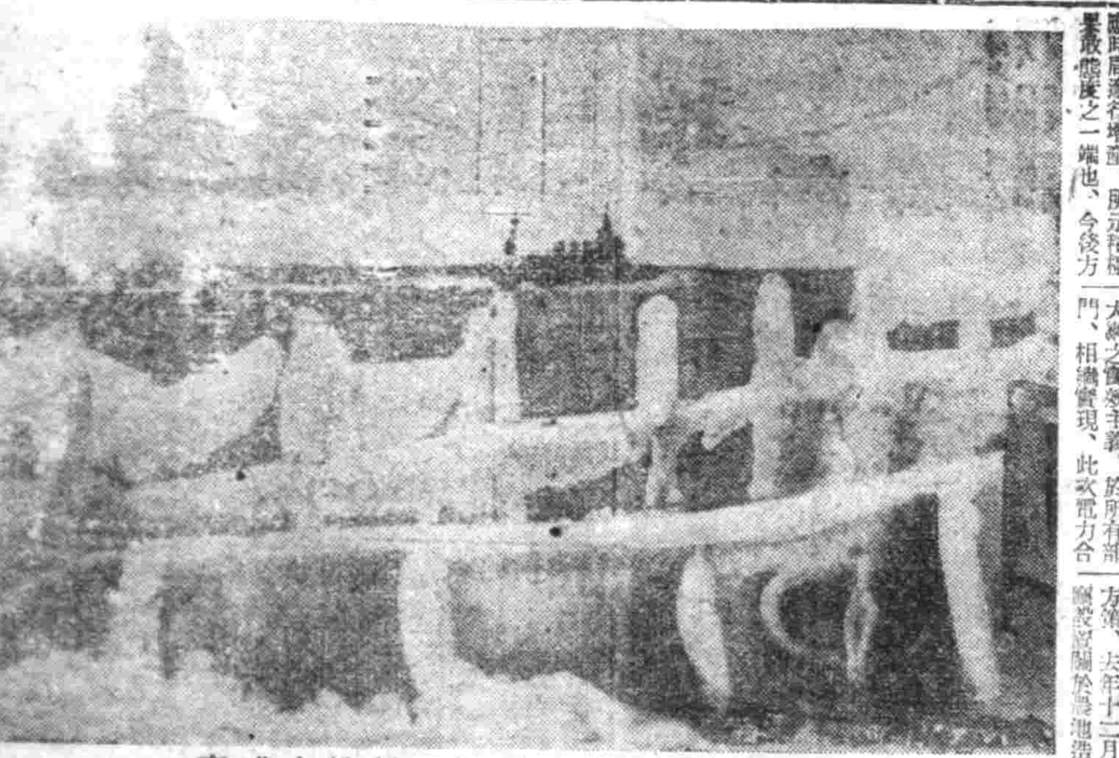

於嚴寒之北洋上日海軍儼然之威容

『軍艦〇〇艦月總特派員寫真班攝影』(海軍省許可濟第一六號)

德機晝襲倫敦

投下大量炸彈到處起火

【里斯本十九日電】倫敦來電稱、德空軍十九日清晨對倫敦加以大猛炸、路透通信報稱右爆擊爲一九四〇年起四一年間之大爆擊以來最猛烈之爆擊德空軍不顧英防空陣之集中砲火、投下大量爆彈及燒夷彈、因此倫敦市內各處發生大火災、

英國側自認爲本年度大空襲

【斯德哥爾摩十九日電】英當局關於十九日德空軍之爆擊倫敦、俾發表、「各地有損害及死傷」但詳細不明、而路透通信、稱爲係一九四〇年至四一年大爆擊以來最猛烈的爆擊之一由此觀之、損害定然甚大、據瓊金山放送局報道倫敦電訊如次、德國空軍爆擊機隊、在戰鬥機掩護下、以三編隊、渡英法海峽對於倫敦爆擊、爆彈投下一千顆之多、各方起火、損害非常宜大、損害之實數、並未發表、故尚不明據云死傷者達數百名云

以獨特技術特天惠原料

滿洲製鐵工業方興未艾

【新京】爲謀鐵鋼增産斷行製鐵三大會社合併之滿洲重工業的決戰體制更加强化、國家對製鐵業之要請愈加重則此問發增産之超乎企業實力更爲問題、當然爲廣大之製鐵事業乃比他重工業之須有最大資本資材技術之國家的企業、按各機關協力之面觀之、亦必須鐵鋼、煤炭等超重量物資之長距離輸送、石灰石、耐火粘土、鐵、電力等之協力體制、又由建設擴充之面觀之、能舉出是供謀大本工場設備與附帶設備之機械工作能力的必要等爲使製鐵合併得畫龍點睛之成果更要請超高度協力體制的確立、今以鞍山的昭和製鋼、本溪湖煤鐵、東邊道開發三社合併爲機會、鑑於滿洲鐵鋼業之發展則由鞍山本溪湖相結之一線上、能於此等資源地帶之上、樹立東邊道開發、昭和製鋼、本溪湖煤鐵公司之各製鐵並採鑛事業間原料煤則亘東北滿至南滿賦賦於密山富錦、鶴崗子、松灣、撫順、北票、本溪湖、興隆、製鐵之二大要素鐵鑛石與煤之結合、並不與滿洲製鐵業發展上以何等危惧且此等基礎原料之獲得想到鐵道足能輸送不需船隻之點則滿洲之製鐵業將來

頗有期待

至對鐵鋼業則以技術的思擬者爲昭和製鋼所之技術的基礎極甚常三郎氏(現鐵鋼協議會會長)之發明還元焙燒法確立鞍山一興之貧鑛處理法則、與世界無比之低燐鐵鐵鑛並原料煤併存、然建國前不過爲明賊跳梁下之謎的寶庫、建國後始以好條件大事出現、具有世界的資源無比類立地條件之昭和製鋼之誕生

一貫作業

体系、本溪湖、宮原之高爐群及本溪湖特殊鋼工場之陣容、東邊道開發之精粉鐵設備與高品位礦並特殊技術之純鐵製造工場、協和鐵山之大華鑛業、滿鐵撫順製鐵所等、皆爲舉第一次産業五個年計畫之突破工業之成果、以增强大東亞戰下戰力所消俯者、滿洲製鐵業、與如次合併無關係者、更有以鞍山、奉天爲中心之滿洲住友金屬、鞍山鋼材、日滿鋼管、滿洲鑛

興銀理事

起用兪紹武氏

【新京】前興銀理事孫徵氏自昇任該行總裁以來政府對該遺缺之人選、愼重詮衡結果、決定起用原滿洲石炭液化研究所副總長兪紹武氏、關此於二十日發表如左、

(前滿洲石炭液化研究所副總長)兪紹武

派爲滿洲興業銀行理事

日機猛爆建甌

使敵機場陷於不能使用

【〇〇基地二十日電】十八日午後三時半日本陸軍航空部隊、以爆擊機、戰鬥機隊、進攻建甌飛行場、炸毀敵滑走路陷於一時不能使用之狀態、

增强內閣達成決戰

日內閣斷行改組

【東京十九日電】政府爲對處刻下政戰双方之重大局面、期增强內閣政治力、並飛躍的增强達成決戰戰力、決定斷行內閣改組、遂以東條首相爲中心、銳意協議具體的措置中、十九日、東條首相參晉宮中關於內閣把組、上奏仰承 御嚴可後、是夜九時半、畏蒙 天皇陛下親臨、擧行新閣僚親任式、同九時三十分、情報局發表如左、

情報局發表

本月十九日午後九時三十分、擧行親任式、發令如左、

任大藏大臣 正三位勳二等 石渡莊太郎

任農商大臣 宮城縣知事從三位勳二等 內田信也

任運輸通信大臣 正六位 五島慶太

依願免本官(各同)

大藏大臣 正三位勳一等 賀屋興宣

農商大臣 正三位勳一等 山崎達之輔

運輸通信大臣 正三位勳一等 八田嘉明

特賜前官禮遇

照片=(上)石渡大藏大臣 (中)內田農商大臣 (下)五島運輸通信大臣

新閣僚均時望所歸

卓越敏腕之發揮極期堪待

【東京二十日電】由於此次改組而被擢爲大藏大臣之石渡莊太郎、前任國民政府經濟最高顧問、對日華財經兩面之一連繫與中華民國財政經濟之建設、有甚大功績、能繼前藏相之後、揮其卓越之手腕且發揮該氏爲戰時藏相之手腕與大東亞財經濟之經綸、殊堪期待、賀屋前藏相之後力期決戰財政之完遂、新農相內田氏繼山崎前農商相之後、因時局下最重要課題食糧對策之迅速果敢實行措置之要請、遂以東北地方協議會長之資格發揮該氏實際之手腕、對新農相之期待頗大五島新運通相爲運輸交通經營集能之士關於各種行政有卓越之見識前此對於木造船之行政登場時、無從懷疑揮該氏之手腕、此次由內閣

新藏相談話

顧問被選爲運通相者、由於右三氏之親任東條內閣之政治力、尤其戰力之增强、定能飛躍强化、爲此次改組之政治態勢已如磐石之固

政策完全踏襲賀屋君所實行而最重要之一爲喚起國民之旺盛的忠誠心、完遂三百六十億之儲蓄、本人居中國甚久、且今後亦與大東亞大臣緊密連絡、不但欲於中國並於大東亞各國各地域、遂行全面的援助、總之必須完勝戰爭、只要有生命、盡力爲國、至於日本財政、頗完備穩固必將之條件、

新農商相談話

一、戰時食糧問題、亦可謂爲戰力增强、戰爭完遂之根基、故極爲重要、我等多少有些知識、然從爲地方協議會長、於地方的角度上對於食糧增產、商相、當然立於全國的立場、故不能無深慮政、至於現在之食糧增産政策內容、亦須檢討、又對農商省之管制運營、亦方始調査、故無何抱負云可言、

一、總而言之、據調查(自)行出發、故關於改訂、須加以相當慎重之考慮、關於一般施策統制之改善、思擬要做的加以檢討、而進行改善策、

一、食糧問題、不可取消退

新運通相談話

主義、必須始終把其完遂、故食糧自給、配給機構之問題、亦充分調查、以期施策完璧、然隨行者、必須斷乎遂行、東條首相亦曾謂「君以熟心行之、無不成之」故必熟心、挺身推進戰時農政、

不但此次竟拜命爲運通新大臣、實不勝恐懼感激之至、而決戰下陸海交通之重大、今已不必贅述、國民已齊有認識、前此創設運輸通信省而整以海陸輸送一貫化盡新汽車等全交通決戰下之形態之當該遵令於實行二年、今後當須注精神於此種、而藉稽脫身於特殊研究、錯送路之末端、汽車小運送等之增强、

石渡新藏相略歷

東京都生人、本年五十四歲、大正五年由東大法科畢業、任大藏省理財局國庫課長、昭和十二年、在第一次近衞內閣當時之池田藏相下任職次官、迄十四年之阿部內閣時代任內閣書記官長、翌十五年、米內內閣時任大藏大臣、十六年三月、顧大政翼賛會改組、任翼賛會事務總長、十七年十月依任汪精衞之招聘、被任爲新中國財政顧問、

內田新農商相略歷

茨城縣生人、本年六十五歲、明治三十八年由東京高等商業畢業、自大正十三年任政友會議員歷任遞信政務次官、昭和二年任田中內閣之商工政務次長、同六年任犬養內閣鐵道政務次官、同九年任岡田內閣鐵道大臣、昭和十八年七月、就任東北地方行政協議會長兼宮城縣知事、

五島新運通相略歷

長野縣生人、本年六十三歲、明治四十四年由東大法科畢業任農商務屬之後、復任職於鐵道省此間、歷進該省監督局總務課長、迄大正九年終予辭職入實業界經營目蒲電鐵、東橫電鐵等東京近郊之私鐵、現擔任東京急行電鐵社長資格君臨於私鐵界、其此次之任職新運通相、因其經驗殊深、故定適任焉、

置決戰於三重點

斷行改組即在於有效實踐

【東京二十日電】東條內閣鑒於戰局之重大、爲更加强化政治力、於十九日斷行內閣改組、此次改組則所謂「一億國民各在其職門位置」移向「即時應戰態勢」之故此、東條內閣、強力增强施策方針、機動化、緊者、推行何實施之問題耳、尤在政治力要實現自機下此次內閣組織會起相當論調、尚須以强化其之石渡、內田、五島三氏、此對內閣強化上、殊有偉益焉、故各種決戰施策當此次之內閣改組下、應即須子定機動之適實際機敏力、卻通實施、在此種意識下、知此實係一對敵反攻之有效回答、(以下略)

一、航空機之生産增强

二、海陸運送力之增强及其統一的運營

三、食糧增産

【東京二十日電】…各省、各種…

奉天商工公會

確保官吏安定性

源田次長談運營戰時施策要旨

【新京】源田總務廳次長、十九日會見記者團、談話如左、爲謀戰時諸施策之有力運營、故確保官吏之安定性爲先決條件、如以前選拔優秀者、履行異動者、不能事務上不圓滑、且易失去人和、故今後政府、極力避免人事異動、尤其關於縣長副縣長等立於地方第一線、直接接觸民衆之地方官之立場須由中央側充分考慮之、關於監察制度之運營、由監察官發揮行政之効果、動員多數人員、實行大規模之監察時、須考慮對一般行政事務之影響、綜合監察、請求實行各個監察、

必勝大道

…合併之談話、…製鐵業之全產業部門各企業擺棄自社之立場以無我之心境接挺時、則…

緊急增產

高品位鑛石使用與其合理的配分乃必要者、因此從來、爲自社鑛山工場之事業計畫已不可能更爲於今後之增產計畫、期待緊急且速效的效果、關於資材、原料、技術之交流轉用並建設的擴充、於三社事業圈中選定最合理的地點等乃企業體制由原料專用制向企業合併飛躍之應解決的課題、高碕滿業總裁關於製鐵鋼、滿洲製鐵、滿洲久保田、大谷重工業及其他、各條日本一流企業之住友、日本鋼管、神戶製鋼、東洋鋼材等之進出、各向援特之增產使命邁進、爲謀應付戰爭激烈要請之…資材之重點的合理的集中、可確保現有設備大增產、至於原料煤、近兩三年來新…煤田之增產相呼應、鐵鋼增產不問體制上原料上、概必一大飛躍、

馬若山敵攻勢衰退

反樞軸軍司令部作悲哀公表

【里斯本十九日電】新德里反樞軸軍東南亞細亞反樞軸軍司令部於十八日之公報發表如左、

一、反樞軸軍於馬若山脈地區遇自北方攻擊然由日本軍加以極熾烈之砲火於是反樞軸軍之攻擊受一挫

一、納魁德克領方面現仍繼續戰鬪中

富昆地帶作戰至難

渝側作意在言外之放送

【廣東十九日電】據重慶廣播稱重慶軍事委員會代辯者、十八日會見新聞記者時謂、於北部緬北國境富昆溪谷地帶指揮重慶軍之美軍司令官斯荻威爾、已對將介石、報告該方面之戰況、因於密林地帶作戰、故極感困難、且說明戰況如次、重慶軍之由印度進擊西北緬甸、規模頗小戰略上非常重要、必須於密林地帶展開戰鬪、且泄帶蛟蝮、天氣不良更受日本軍之猛烈攻擊刻下於泰夫瓦加塔羅二地點展開激戰中、

二月中戰果

南溟方面

【東京二十日電】自一月三十日晨、敵有力機動部隊、於馬紹爾群島海域出現以來、中部太平洋戰局、即隨之俄然激烈、此間、敵尤不畏重大犧牲、連日砲擊奎澤林、魯特、米雷、塔洛亞、布拉溫等日軍基地、或以艦載機反復轟炸、迄二月一日、復對奎澤林、魯特兩島強行登陸作戰、十三日、尤以大挙機八架與大島島十七日幾以來、敵機動部隊既已猶犯加羅林群島、總計約數百架之敵機群、會亦猛襲特拉克群島、彼我激戰、今尚續行中日本海軍機與陸海軍守備部隊、對其完以果勢邀擊其攻勢、據外電及其他綜合消息稱、傳敵部隊、於此戰係使用前曾未用之最有力部隊、復因其進攻意向極强、故我徧後國民、勿對戰局稍抱樂觀、最後、茲將一月三十日以降之該方面戰況誌之於次、(此戰況係根據大本營發表、暨同盟通信所記者)

△一月三十日 敵軍以空母爲基幹之有力機動部隊、猛烈砲擊馬紹爾群島、並開始攻擊奎澤林、

△二月一日 敵於奎澤林、魯特兩島開始登陸、迄是日、日軍共擊敵機五十二架、擊破二十四架、擊沈驅逐艦二隻、焚燬巡洋艦驅逐艦各一隻、

△三日 日潛水艦在烏澤島近海擊沈敵大型巡洋艦一隻、

△五日 敵遂以戰鬪連合四十一架襲布拉溫島、以小型機十架襲米雷島、以陸軍機25至十四架襲馬洛耶拉普環礁洛亞島、際此日軍地上部隊會以地上火器擊墜其一架、

△六日 敵機三十五架來襲布拉溫島、

△九日 敵大型機八架來襲大鳥島、

△十日 巡洋艦、驅逐艦數隻砲擊烏澤島附近並以驅逐艦暨陸軍機五架轟炸塔洛亞島或砲擊、

△十三日 敵以戰鬪連合二十八架襲米雷島、以陸軍機25 26型計十架襲塔洛亞島、以陸軍機…島、際此、日軍…

△十四日 敵…以陸軍機廿架一架襲烏澤島、當即爲日軍擊墜、敵復以海上部隊艦砲射擊塔洛亞島

△十六日 敵機十五架襲塔洛亞島、並以小型機十二架襲米雷島、敵海上部隊亦砲擊塔洛亞島、際此、日軍擊敵機二架、

△十七日 敵以有力機動部隊反復空襲特拉克群島、並以十六架飛機襲塔洛亞島、且行砲擊

海南島方面

日軍之戰果

【海口十九日電】海南島守備之帝國海軍部隊、自二月一至十五日間戰得如左之戰果、尤以歸順投降者之激增而令人注目、敵遺棄屍体三百八、捕虜五十四、投降歸順一千三百二十七、

調經 安坤丸

主治
經血不調 赤白帶下 肚腹疼痛 子宮寒冷 久不受孕 腰腿酸疼 四肢無力 癥瘕痞塊 滑胎小產 經前腹痛 經期腹痛 經後腹痛 經血不止 經期不准 經前錯後 每月數次 二三個月 經血不見 心忙心跳 心口疼痛 嘔吐惡心 經多經少 面黃肌瘦 午後發燒 肝鬱氣滯 膨悶脹飽 每逢行經 臥床不起 飲食減少 夜睡夢多 時常滿肚 四肢冷熱 頭痛目眩 血色不正 氣冲血海 血崩血漏 婦女一切 寒氣百病 皆能治之

大盒三十付七元五角
小盒二十付五元
定價

全國藥店均有代售

歷史最久 婦科專門 名馳全滿 當日有效 兩金印盒 必究冒犯

總發行 奉天大西關北大十字街口 鶴春藥店

肺病吐血 咳嗽喘息

其效迅速

肺病不難治
益壽丹非奇藥

◎肺病菌繁殖於肺部、所到之處便破壞損爛成空洞、故極難治療、而益壽丹藥力直接達於患部、故無論一二三期肺病、均能克奏奇效。
◎印無病者亦宜預防、先服益壽丹以避免肺病之傳染、可保終身無病、益壽丹益壽。
◎從前死於肺癆病的、目前患肺病死的、都是沒有死的、益壽丹治一二三期肺病、有藥到病除之功、數千年來、無藥可醫的肺癆病有了救星。

製造本舖 奉天市小北門外 國瑞藥房

全國藥房均有代售

益壽丹

婦女聖藥 福康育

立奏神效 一服便知

福康育

婦科聖藥 救婦女病

適應症
經血不調 赤白帶下 腰腿酸疼 子宮寒冷 久不受孕 肚腹疼痛 月經停閉 經期不準 經前錯後 淋漓不止 幾月不見 一月數次 每逢行經 臥床不起 經多經少 心忙心跳 腹內脹痛 痰血凝積 寒塊痞塊 癥瘕積塊 面黃肌瘦 午後發燒 膨悶脹飽 肝鬱氣滯 嘔吐惡心 四肢無力 頭暈目眩 時冷時熱 惡夢糾纏 時常作痛 血崩血漏 氣虛氣弱 滑胎小產 虛弱病 血色不正 氣冲血海 因寒因暑 所得諸症 皆能奇效

是婦科特效良藥
是一切婦病救星
是苦海渡生寶筏

全國各大藥房均有代售

製造本舖 奉天市小北門外 電話④二〇四一番 國瑞藥房

康德十年度全國篤農家列傳（四）

質優量多生產增強
再接再厲完成農村重任

努力增產地力　李樹桐氏

（錦州省錦縣大興村李相屯）約二百六十年前、由關內移至此地、自光緒年間逐次擴有土地、現在竟有一一、四晌田地、農業增產、在於地力之增進、增進地力、首應增殖家畜、故素日頗對家畜之改良及增殖、不斷努力、尤於此大興村被指定為實驗農家、於縣公署、合作社指導之下、近年來舉得極顯著之成績、現在飼養之家畜有綿羊四六頭（內種羊諾種四頭、）一代雜種三四頭、豬一五頭（內巴克西種十二頭、）一代雜種七頭、馬一八頭（內古洪種五頭、）…一種、馬三匹、李氏為…力於新式農具之使用研究、減低農產物生產費、故努力於新式農具之使用研究、刻下有公議式…、…一頭、關於一般農家認為不適當之農具、熱心研究改造使之適合此地方諸條件、一般農民中由縣公署及興農合作社發給優良品種、但多輸轉而栽者培但李氏、…栽培、…得優良成績、更年年除製造多量土糞外、且由軍隊撥下軍用之肥料、…料之確保、…努力、李氏家族九名之中、男子除學生一名外、…從事農業、平時亦當從事之婦女子若至農業理論助男子從事除草、間苗、摘耦等勞働、全家一齊挺身增產、

力謀營農合理化　張柱秋氏

（錦州省綏中縣河站沙河站屯）於數百年前移住本村三十年前尚係佃戶、逐次獲得土地、現在竟有二十三晌田地、張氏現任村長之職、張氏自十五歲、即從事農業、為一勤勉力行之士、對於努力研究、因經驗、合理化、須由家畜之購買畜舍之建造起、故自前年來努力於優良家畜之購買畜舍之建造、刻下飼育豬三五頭（內種豚五頭、一代雜種一三頭）、羊一七頭（內梅里諾種四頭、一代雜種一二頭）、牛二頭、騾馬二匹、雞一七隻（內純白列古洪二隻）有牛舍三間馬舍二間、羊舍三間、豬舍三間雞舍二間、此等畜舍均以磚或石材建築者、關於採光、換氣、排泄物蒐集等、均加以細心之研究、張氏痛感農法之缺陷、由於縣公署及合作社之指導、努力改良農事、尤其關於營養品種之栽培、落力除草機之使用及優良種育之普及等、率先實踐、又年年製造多量土糞、同時研究合理之輪作方法、努力於地力之減退防止、張氏一家之運營方針、除一般農產物外、尚栽培果樹及蔬菜、飼育家畜、且預定於明年藥草、飼養蠶蜂、年來漸次開始多角經營農、謀農業勞力運用之合理化、防止農業經營之危險、

注力於家畜增殖　宋倫氏

（錦州省義武縣太平村周家窩堡屯）以前於奉天省新民街、耕種約一一〇晌之田地、當因連年之水害、故於民國八年、移至此地、當時荒、他年年繼行開墾、至民國十八年、竟成為持有一〇晌地田之自耕農矣、宋氏留意家畜之增殖、故現在除改良馬三匹、豬一五頭（巴克西種及一代雜種）尚飼育梅里諾種綿羊等、以前因此地一帶為酸性土質農產物之生長、頗為不良故宋家年年除施用多量土糞由附近割取野草、多量製造堆肥、努力改良土質、關於對酸性土壤之播種法與畜舍、便所車庫、堆肥等、各加以適當之研究、現下關於國家要請之纖維作物之栽培宋氏率先承受大量擔當量、而培栽線麻十晌三、洋麻十五晌、（未完）

增產儲蓄時刻莫忘
向決戰必勝總進軍
制定方策通令一體勵行

直增產儲蓄各項、有賴國民負責多矣、而直接對國民指導啟發教化團体、當如何努力、已期達成政府所期之目的、由各處成立之市縣國民教化委員會、本年由省文教科指導下決定向決戰的強化途上邁進、頃規定強化方策、通令各市縣教育當局、及宗教團体一体實施其要綱如左、

一、國民學校民衆教育館及民衆講習所、並日語講習所均實施強化鍛鍊走向決戰之途
二、各種私塾監督強化
三、市縣教化委員會決戰強化
四、道德會及其他社會團体強化運營、
五、各種宗教團体對國体及聖戰目的之滲透
六、各種宗教者決戰鍊成及街頭行進
七、邪教取締及流言蜚語撲滅、
八、對學校教職員學生使其對社會教化活動
九、各種宗教團體強化監督指導、

促進槍後資源
全國決展開綠化運動

【新京】當三月一日之建國佳節、興農部並協和會為紀念此意義深遠之紀念日、乃有官民一體舉國植樹計畫、更行樹立『康德十一年度國民勤勞奉仕全國綠化運動實施要領』、由關東軍、在滿教務部、政府各部局滿鐵等協力下、全國展開一大實踐運動、該運動係以決戰下國民鍊成之鄉土建設『植樹與撫育』來實踐者、故其意義非常深遠、至其實施要領是在四月二十日穀雨日植樹節前後、設定綠化週間、同時除全國一齊實施植樹外、並在六月中旬設定撫育週間、對市長的小樹施以人工育成運動實施的動員範圍、協和會分會、協和義勇奉公隊、同青少年團國防婦人會及其他關係團体、于鄉村、新京特別市、各市省縣旗街村及協和會方面植樹和撫育方法、是選定實踐國防、國民保健與農及其他建設鄉土有關的土地、按各地區實行計畫的植樹、對栽種以後的保護撫育由使營當團員責、種苗由各省市縣旗公署及縣旗公署並營林局配布、至於技術的指導由營林局職員和協和會科技聯狀業部會員擔當、其他關動實施項目、在植樹節（四月二十日）當日除舉行盛大典禮外、並有廣播、演劇放送、講演、座談會及作品、及愛林大會與座談會及展覽、派遣造林奉報隊等從事、以期國土綠化運動之徹底、乃一方為防止野山火的義害、乃藉此運動、以強化植樹地及防止附近山野火事云、

南滿地區舉開滑雪鍊成大會

（通化）決戰下南滿地區初次滑雪鍊成大會由大滿洲帝國体育聯盟通化体育聯盟事務局共同主辦之下二十日於通化市南山滑雪場召集牡丹江、撫順吉林、及通化等地區滑雪精銳五十餘名舉行在通國民學校兒童及女學校學生等參加、謀戰技滑雪之普及與國民強力向上、克服嚴寒追懷於北邊、默默活躍之將兵、展開滑雪之鍊成、△當日大會順序如左

開會式（九時半）長距離體操競技（十時半）、國民學校滑雪訓練（十時五十分）女學校滑雪訓練（十一時五十分）滑降回轉競技（十四時）、飛躍競技（十五時半）、閉會式（十六時半）

國策作物
通令各校一致實施
蓖麻　洋麻

國策作物蓖麻洋麻之增產、奉天省下康德十一年度、依中等及初等學校為中心、將展開積極的增產、省文教科依各該之栽培實績、又加一番強化指導改正、通令各校一致實施、對肥料補籽、及護其於可及範圍內、盡量補助之、

本年蓖麻洋麻出荷期規定為十一月末頃對蒐荷場所規定如左

一、康平法庫奉天市、鐵嶺市錦鐵縣指定收買人大矢組
二、新民縣、及撫順市縣指定收買人高木商店
三、興京清原兩縣及本溪市縣指定收買人三商事會社
四、復縣蓋平海城及營口市指定收買人三井物產會社
五、遼陽市遼陽縣鞍山市及遼中縣指定收買人澀尾洋行以上各校出品、由收買人至現場收買之

武部長官一行赴興安省視察

【海拉爾】慰問在滿日滿軍警終了之武部長官、十九日激勵省公署職員後、赴南屯觀察蒙古生活狀況、以犒從身於嚴寒地職員之辛苦、同時要望於戰時下更行挺身增產、乘午後七時四十分發列車赴興安、

會見記者團發表感想談

【海拉爾】慰問在海日滿軍警終了之武部長官十九日午後四時於宿舍大和旅館會見記者團談述此次慰問行感想如次

來此酷寒會僻地、會見於最前線負盡鐵壁防衛之皇軍將兵偉姿、及國境治安警備之緣隊員之精神旺盛雄姿、其偉大之辛苦實為感激、因故未得前往札賚諾爾炭礦、該炭礦之埋藏量極多、希望於技術方面多加考慮、更行邁進於戰時下之增產一躍而為蒙疆省之該省與全國各地之農地造成相呼應、傾注全力供出家畜是為該省之重大使命會見於戰力增強上敢鬪之諸氏之精神倍要深為感激

邢軍事部大臣一行慰問國境日滿軍警

【承德】邢軍事部大臣、為觀察國境第一線日滿軍警之狀況、與同島倂、視察西南地區、敢鬪狀況、慰問激勵之後、十九日、觀察現地軍及省公署、而該大臣、於四五日間二十六日歸京、

力讚我國發展雄姿
天津視察團歸國報告文

【天津廿日電】建國十二週年紀念日為期已近、同時踏進滿洲國之雄姿、實予共榮圈各國各地以甚大之感銘、於去年九月倚來滿視察之新民會天津特別市總會視察團一行、近發表感想報告文、介紹滿洲國物資配給制度、及防空防衛之完璧、並政府協和會之關係、尤以關於官民一體之協和翼贊政治、極口贊賞、力述華北建設模倣滿洲國之制度、茲誌該報告之內容如左、

△國都建設＝國都新京之建設、完全為建國以後所竣工者、其進步實足驚人、今已以近代都市、而完全具備首都之偉容、若不為擔當戰爭資材之一部、則一切建設之突飛猛晉、定更有一日千里之勢、

△戰時體制＝於滿洲各地充滿旺盛之戰時空氣、防空之訓練、廢品之回收獻納等、無論何者都在活潑實踐着、例如新京各官廳之金屬資材、及公園之鐵柵等、皆能將其作為積極的完遂戰爭之用、頗使觀察者發出緊張之感、

△物資之配給與節約精神＝關於物資之配給無論生活必需物資、及特別配給物資、皆採取通帳制及配給票制、頗稱便利、市民之生活、極為充裕、各地官民之節約精神、尤更使人感佩、服裝樸素且尚簡素之飲食、即使宴會等、亦以實用為主、而不流於奢侈、

△政會一體之精神＝政府協和會之關係、極為緊密而施行有效之人事交流等、兩者間幾無區別、此種政會合作之精神、于物資配給之方法上、亦已表達無遺、於都市市公署之下、有協和會分會之設置、於分會事務所、執行實質的配給事務、至於官民之融和結合、經過協和會運動而行之

△結論＝要之、今日之滿洲與昔者絕不可同日而語者其飛躍的發展、洵使人驚嘆不已、其戰時體制之徹底、誠為可觀、吾等深信惟日中滿三國強固團結、始能完成大東亞戰爭勝利、

杜絕流行性感冒
民部舉開臨時對策委員會

（新京）民生部為使流行性感冒（西班牙感冒）難入東亞共榮圈兵站基地之滿洲國、此次設置考究此豫防對策及流行時防疫治療對策之『臨時流行性感冒對策委員會』其第一回委員會、十九日午前十時於該部講堂舉行、席上討議豫防思想之普及、身體抵抗力之增進、流行情報之蒐集、集團生活者衛生管理之強化、於國境實施檢疫、準備豫防預苗及豫防注射、惡性流感之再染病指定衛生資材關係機關之協力等事項、

介紹農地造成偉力
滿映着手製作電影

【新京】時宣為打倒美英之戰時食糧增產為目標而樹立之滿洲國實力緊急農地造成事業之偉大建設力作成電影對緊急農地造成計畫、其後由關係各機關之協力下、首需發頒諸般準備解氷期開始行本格的着工、此世界無比大事業全貌興工事進行狀況收入電影、並向外地介紹、是為使其認識聖戰下戰爭滿洲國之偉姿、近業召集弘報處、開拓總局、勸奉局、農地開發公社、滿映等、設置農地造成電影計畫連絡會本部設於開拓總局內、定為「滿洲國緊急農地造成事業」以該事業中最大規模之松花江農地造成事業為中心而製作、製作技術方面由滿映一手承辦

省方規定工業增產
將由職教員學生勤勞奉仕

滿洲國內外廣行介紹、政府、農以戰時決戰下工業增產之使命、對工業增產、將由各方規定對工業增產、將由各校職教員及學生均挺身增產在全體或假期活動於職場、頃由省方規定對工業增產、將由各職教員及學生赴南滿各地工場事業協同實施勤勞奉仕今後增產可期也、

我國興亞使節各班分訪各方致以禮辭

【新京】代表我國國民之興亞使節一行、各班皆於廿一日向協和會中央本部長（代理山崎闊本部長）及其他關係機關致辭後第一班（日本）廿二日午後四時第二班（華北）廿四日午後六時、第三班（華中）廿三日午後六時均乘新京發列車向東京、北京、南京、出發

滿鐵使用一般輸送貨物列車

滿鐵為謀貨物輸送力之增強特以前小荷物輸送專用車除旅順、甘井子、金城及營口各線以外、於社線及京圖線等一般貨物輸送力之強化、頗堪期待、

為謀刷新私塾教育
特派視學委員逐一調查

隨着強化戰時教育之體勢、及謀教育行政之一元化、奉天市教育當局、除對全市教育行政加以刷新外、但考查私塾之設、亦為補助教育之一而其經營者是否實心任事、實有取締之必要、乃特於最近對市內及農村地區私塾設置者、依現代之教育行政、由視學委員分別調查及指示

蓬勃擊滅美英鬥魂
泰國少年整備員之活躍

泰國少年整備員、也感到苛烈的航空決戰迫在身邊、現在以日軍之士、教育、拚命的從事整備之職、研孔打釘、都頂一個人了、有關工夫他們還學習日本語、看、他們之眼、蓬勃着擊滅美英之鬥魂哪、

（上）從事修理飛機的少年整備員、
（下）極力學習日本語

每週大事記

二月十四日（星期一）
△日軍發表　頁數日間連襲在華美國空軍之日方陸軍航空部隊、於十三日滿清晨爆擊湘省衡陽二月十四進攻廣東南雄江西遂川各飛機場及軍事設施予以大損害

二月十五日（星期二）
△日本大政翼贊會與聯合總本部、為極擴大東亞共同宣言之原則、即應緊迫之戰局預定於六月中舉行東亞民族大會
△日軍發表　日陸軍機隊協助於瑞若山襲新幾亞盆地包圍敵第七師主力之日地上部隊作戰、結果截日軍
二月十六日（星期三）
△南部蘇門國境日軍精鋭部隊與印度國民軍在馬若河東岸及馬若山脈等處活動懸人、故敵方內部動搖殺

△日軍發表　於實西、冀南、冀中等地掃蕩共匪一月份合戰果、計敵遺屍一、〇八〇、俘虜八〇六其他戰品頗多
△文教部發表　滿語字母以七年之研究、最近始告完成
隊者續出

△日軍發表　在新幾內亞島各地區及馬紹爾群島作戰、擊落敵機五架
二月十七日（星期四）
△日軍發表　婁何方面日陸軍航空部隊連襲四日月夜在孟渡上空與敵作戰、予敵極大損害、並在新澤亞上空擊落敵機九架
二月十八日（星期五）
△日軍發表　拉波爾航空戰仍熾烈然至二月十日以降迄十四五日間、總計擊落敵機三十一架
△大本營發表　二月十七日美來敵自襲特拉克群島被日軍擊退止並與中
△政府召開撤銷鋼增產綜合能率將遍國鋼鐵、本溪湖煤鐵、東邊道開發、三大鋼鐵會社合併要綱已制定
二月十九日（星期六）
△日軍發表　敵於十八日進犯特拉克群島現正續行激烈作戰中
△中國派遣軍興間職況、日本陸軍航空部隊、於十二三日間急襲南雄、遂川、衡陽等處、敵損失大戰果由日地上部隊在石灰窑方面俘虜第九戰區李麟長以下三百四十名在華北冀中地區俘虜第七軍公區子司令以下二百十二名
二月二十日（星期日）
△日本政府對農政機構由重大時局、實施內閣改組
△奉天省當局、為強化戰力增產基地、當關定自興村指導要綱

國泰電影院　南市場　電話二一六一二
今天公演　十日　二十一日
加演　滿映新聞
不如歸　李麗華主演
中華公司聯合出品
下期預告：情天血淚　袁美雲主演

光陸電影院　電話四ー三三六三
十九日至廿五日　新作　演藝界人員　大慰勞獻　
張慧冲魔術團
由滿洲十餘名重演上來公

亞洲電影院　奉天電話三ー七二ー一
十九日　二十日　廿一日　中聯公司出品
萬世流芳　高占非主演
下期：地老天荒

天樂電影院　電話四ー二八二一
十九日至廿八日　上海公司出品
七重天　周旋　白雲主演
下期：珠聯璧合

大光電影院　電話二ー二七八
廿一日　廿二日　兩天
滿洲映畫協會　特別心　同大劇團
音樂歌唱話劇
下期：蝴蝶夫人

雷閣電影院　北市場
十九日至廿二日　燕京巨片
御碑亭　張珠寶主演
下期：慈母心

光明電影院　電話四ー二八一八
廿一日至廿三日　滿映出品大巨片
劫後鴛鴦　張敏主演
下期：新茶花女

金城電影院
十九日至廿一日　華影出品　李麗華主演
新茶花女
下期：木蘭從軍

新式簿記通信教授
（問）滿洲函授簿記之新簿記是何？（答）本會（問）內容如何？（答）欲閱詳章可向新京中央郵政局私書函第八四號駐京大通銀行簿記講習會通信即可（並須附郵票六分）

特典　應用紅酸療法 漢譯函授 章程免費
▲紅酸療法日本全國開業公認之世界的新發見
▲藥力無効諸種慢性病夫均能在短期治癒
▲中風喘息神經痛胃腸病者最多
▲一看教授書任何人實驗醫療人學證實該法
人體解剖圖譜用醫具紅骨入學同時贈呈
事業並開業　指導書免費　有利新職業公開
日本大分縣　別府市　公認　紅療哲學館

奉天職業養蜂學院招生
一、聘請中等日語教師（限二等合格者）
一、科別　實務科　函授科
一、資格　國民學校畢業或有同等學力者
備有簡章函索附郵六分即寄
校址　奉天市北陵街一段四七號（新寄馬場西北端）

奉天女子打字專門學院
招收新生
開學　新生每月一日開學、隨時入學
資格　資格不限、年齡自十六歲至二十五歲
手續　備有入學簡章函索附郵六分即寄
地址　奉天市城內小南門內一心街四段七八號
代打各種文件及謄寫

奉天崇文學院招生
商科　一年生三十名二年生三十名簿記速成科二十名
資格　限高級卒業或受中等教育二年程度者
備有簡章鐵路興引簡章附郵六分即寄
地址　瀋陽區大南街一段二六一　電話（四）四三三八

國光
女子洋裁學院招生洋裁科日語科國漫補習科要簡章郵資六分
奉天瀋陽區一心街六段一一六

雞友注意
滿洲之特產多量輸出…雞價格…高價…收買…
西…二二三　子…啟

尋子　茲有犬子…年十八…於二月間由家負氣出走今…之通知敵人因而尋者酬洋五十元…以資…特此登報

尋人　二月十九日於奉天驛內有張李氏年六十七歲男孩張孟餘年七歲…小孩…不慎…如有…者請通知奉天市大和區…酬謝

工員募集
一、鐵工見習　五名
一、雜役夫　拾五名
一、火夫見習　五名
待遇優厚　隨有宿舍　有希望者至急…書…日午前來社…
奉天市大東區…二段一五號　滿洲…株式會社

遺失匯票作廢聲明
銀行支店…匯票…作廢…特此登報聲明

緊要聲明
啟者…堂…特此聲明

讓渡退約聲明
啟者茲…特此聲明

塩野牌

掃盡不妊症·不愁無子矣

男女強精

「補力賀爾蒙」乃性上位之腦下垂体前葉賀爾蒙製劑　用之於男子能促進精系之發育　用於女子則增進卵巢賀爾蒙之產生由於內分泌腺障碍之不妊症就可以根本的治癒　而且能賦活身体各機能　旺盛其新陳代謝解悄疲勞　使頭腦明晰　體力絕倫　無病息災以從事於業務

【包裝】片劑（五〇單位）三〇片　一〇〇片　三〇〇片
會有注射劑一併發售

塩野義藥品株式會社
奉天市敷島區協和街五段四三號

補力賀爾蒙

114

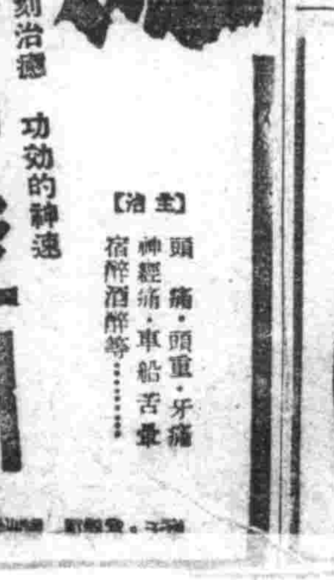

頭痛·牙痛立刻治癒　功効的神速

頭痛達明

【主治】頭痛·頭重·牙痛　神經痛·車船舌暈　宿醉酒醉等……

人人服若素　人人骨堅固

諸位　你們都喜歡健康吧！你們知道健康的方法嗎？又簡單又有功效，這方法是甚麼呢？就是請你們大家服用「若素」，因為它能強胃健腸，增補營養，提高食慾，充實精力，恢復虛弱，驅逐病體，於保健上極有功效。

新京·奉天·大連
滿洲若素製藥株式會社

若素

（小兒服有粉末·分散日一價關）